



# Boletín Mensual

Turismo

Febrero 2017

# Contenido

|    | <b>Páginas</b>                          |       |
|----|---|-------|
| 1  | Introducción                            | 3     |
| 2  | Indicadores                             | 4     |
| 3  | Turismo Mundial                         | 5     |
| 4  | Llegadas y Salidas de Viajeros          | 6     |
| 5  | Principales Orígenes                    | 7     |
| 6  | Principales Destinos de los Colombianos | 8     |
| 7  | Receptivo Total de Viajeros             | 9-14  |
| 8  | Turismo Interno                         | 15-18 |
| 9  | Motivos de Viaje                        | 19    |
| 10 | Pasajeros aéreos Internacionales        | 20-21 |
| 11 | Pasajeros aéreos Nacionales             | 22    |
| 12 | Empleo y Ocupación en el sector         | 23    |
| 13 | Pronóstico del sector                   | 24    |

# Introducción



Se presentan los principales indicadores de turismo para Colombia, obteniendo la información de diversas fuentes tanto públicas como privadas.

Contiene cifras de turismo receptivo, emisor, interno y regional; incluyendo, motivos de viaje y rutas aéreas. También considera la situación del sector hotelero y el empleo del mismo.

Finalmente se realiza un pronóstico mensual junto con indicadores de competitividad anual, y se ofrece información de la posición del sector turismo en la economía.

# Indicadores

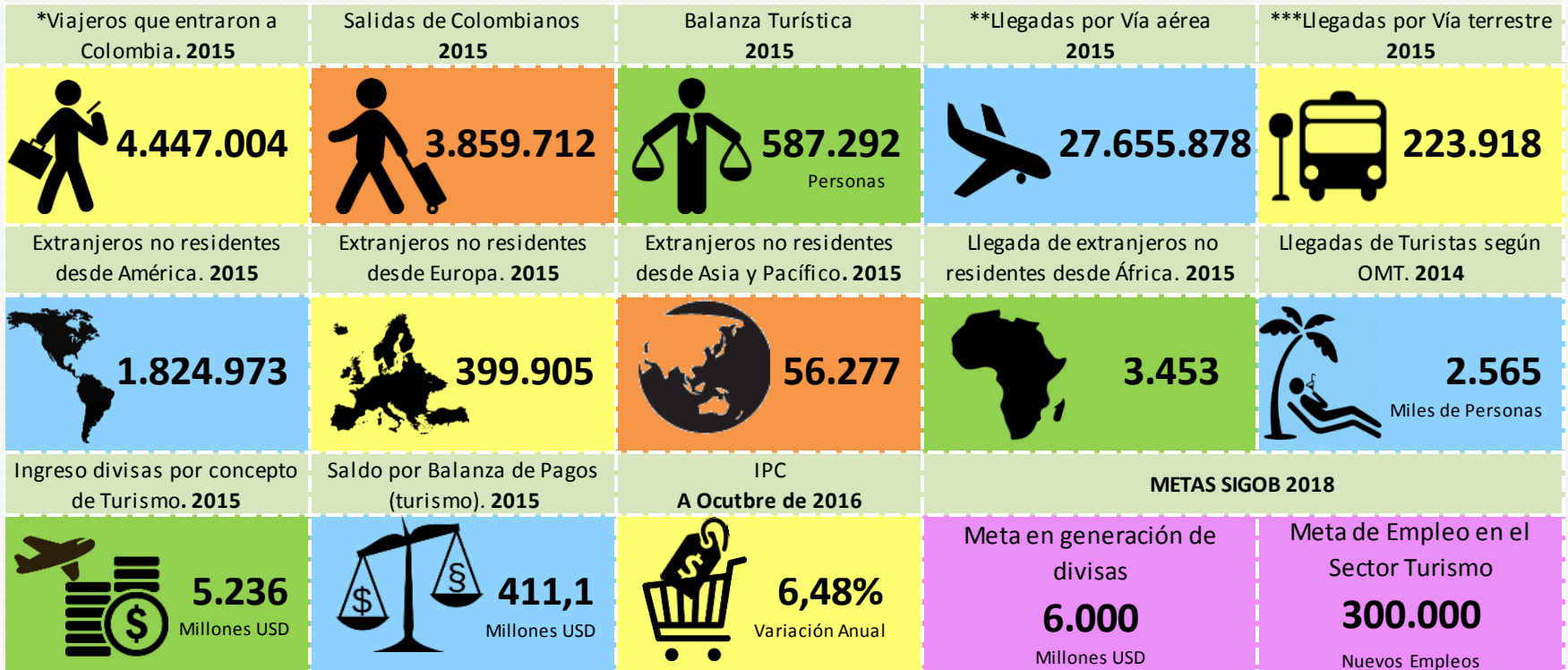

\* Incluye extranjeros no residentes, colombianos residentes en el exterior, transfronterizos y cruceros internacionales.

\*\* 22.238.027 son vuelos nacionales y 5.417.851 son llegadas de vuelos internacionales

\*\*\* Son llegadas de pasajeros extranjeros no residentes

# Turismo Mundial

En 2014 la región que recibe el mayor número de turistas en el mundo es Europa, por su parte, Américas se encuentra en 3 lugar.

De los países de América, Colombia ocupa el 5° lugar con una participación de 0,23% del total de llegadas en el mundo.



## Llegadas de Turistas Internacionales (Millones)

|                    | 2013    | 2014    | Var 14/13 |
|--------------------|---------|---------|-----------|
| Europa             | 566,4   | 581,8   | 2,7%      |
| Asia y el Pacífico | 249,8   | 263,3   | 5,4%      |
| Américas           | 167,5   | 181,0   | 8,1%      |
| África             | 54,4    | 55,7    | 2,4%      |
| Oriente Medio      | 48,4    | 51,0    | 5,4%      |
| Mundo              | 1.087,0 | 1.133,0 | 4,2%      |

|          | 2013 | 2014 | Var 14/13 |
|----------|------|------|-----------|
| Colombia | 2,29 | 2,57 | 12,11%    |

Fuente: Organización Mundial del Turismo (OMT-UNWTO).

\*Cifras tomadas del Panorama OMT del turismo Internacional

## Llegadas de extranjeros a Colombia

Durante el mes de Febrero, las llegadas de extranjeros crecieron 17,08% respecto al mismo mes del año anterior. En lo corrido del año aumentaron 16,01%, lo que implica un incremento de 65.396 viajeros.

|                | 2016           | 2017           | Var 17/16     |
|----------------|----------------|----------------|---------------|
| Febrero        | 206.868        | 242.205        | 17,08%        |
| <b>Ene-Feb</b> | <b>408.539</b> | <b>473.935</b> | <b>16,01%</b> |

Fuente: Migración Colombia, cálculos OEE

## Salida de Colombianos al Exterior

En Febrero, el número de colombianos que salieron del país aumentó 5,75%; es decir que salieron 13.734 viajeros más respecto al año anterior. En lo corrido del año se registró un aumento de 41.070 viajeros respecto a 2016, teniendo un total de 652.389 salidas en 2017.

|                | 2016           | 2017           | Var 17/16    |
|----------------|----------------|----------------|--------------|
| Febrero        | 238.933        | 252.667        | 5,75%        |
| <b>Ene-Feb</b> | <b>611.319</b> | <b>652.389</b> | <b>6,72%</b> |

Fuente: Migración Colombia, cálculos OEE

# Principales Orígenes

En lo corrido del año, Estados Unidos, Venezuela, y Brasil, fueron los países con mayor contribución a las llegadas de extranjeros, participando con (15,4%), (11,2%) y (34,3%) respectivamente.

Principales Orígenes - Ene-Feb. (Part %)



ESTADOS UNIDOS

➔ **15,4%**



VENEZUELA

➔ **11,2%** = **60,9%**



BRASIL

➔ **34,3%**

| País            | 2016             |                | 2017             |                | Ene-Feb<br>% Var |
|-----------------|------------------|----------------|------------------|----------------|------------------|
|                 | Ene-Feb          | Febrero        | Ene-Feb          | Febrero        |                  |
| Estados Unidos  | 387.060          | 36.664         | 446.722          | 36.270         | 15,4%            |
| Venezuela       | 280.180          | 24.017         | 311.632          | 38.810         | 11,2%            |
| Brasil          | 124.440          | 11.818         | 167.132          | 15.218         | 34,3%            |
| Ecuador         | 136.012          | 12.474         | 152.068          | 15.182         | 11,8%            |
| México          | 134.223          | 12.669         | 145.745          | 13.432         | 8,6%             |
| Perú            | 124.387          | 10.823         | 130.324          | 12.078         | 4,8%             |
| Argentina       | 115.152          | 9.896          | 122.679          | 10.887         | 6,5%             |
| Chile           | 102.674          | 8.817          | 117.873          | 11.767         | 14,8%            |
| Panamá          | 61.904           | 8.229          | 94.140           | 11.465         | 52,1%            |
| España          | 92.176           | 9.982          | 94.056           | 10.483         | 2,0%             |
| Resto de países | 500.372          | 50.901         | 560.190          | 53.539         | 12,0%            |
| <b>Total</b>    | <b>2.058.580</b> | <b>196.290</b> | <b>2.342.561</b> | <b>229.131</b> | <b>13,8%</b>     |

Fuente: Migración Colombia, cálculos OEE

\*Número de viajeros por país de origen. Cifras organizadas año corrido, ultimo año.

# Principales destinos de los colombianos

En lo corrido del año, los principales destinos de los colombianos sobre el total de salidas fueron: Estados Unidos (28,95%), Panamá (10,39%) y México (9,38%).

| País            | 2016           |                | 2017           |                | Ene-Feb<br>% Var |
|-----------------|----------------|----------------|----------------|----------------|------------------|
|                 | Ene-Feb        | Febrero        | Ene-Feb        | Febrero        |                  |
| Estados Unidos  | 196.624        | 77.322         | 188.878        | 74.090         | -3,94%           |
| Panamá          | 71.471         | 29.811         | 67.805         | 26.310         | -5,1%            |
| México          | 52.487         | 19.324         | 61.202         | 23.380         | 16,6%            |
| Ecuador         | 62.838         | 21.616         | 59.948         | 21.963         | -4,6%            |
| España          | 45.846         | 20.484         | 50.907         | 21.953         | 11,0%            |
| Venezuela       | 12.315         | 4.142          | 37.664         | 13.867         | 205,8%           |
| Perú            | 21.746         | 9.587          | 25.598         | 10.515         | 17,7%            |
| Chile           | 20.800         | 7.891          | 23.638         | 8.687          | 13,6%            |
| Argentina       | 13.173         | 5.596          | 15.105         | 6.221          | 14,7%            |
| Brasil          | 16.586         | 7.565          | 14.316         | 6.689          | -13,7%           |
| Resto de países | 97.433         | 35.595         | 107.328        | 38.992         | 10,2%            |
| <b>Total</b>    | <b>611.319</b> | <b>238.933</b> | <b>652.389</b> | <b>252.667</b> | <b>6,7%</b>      |

Fuente: Migración Colombia, cálculos OEE

\*Número de colombianos que salen del país. Cifras organizadas al último año.

Principales Destinos - Ene-Feb. (Part %)

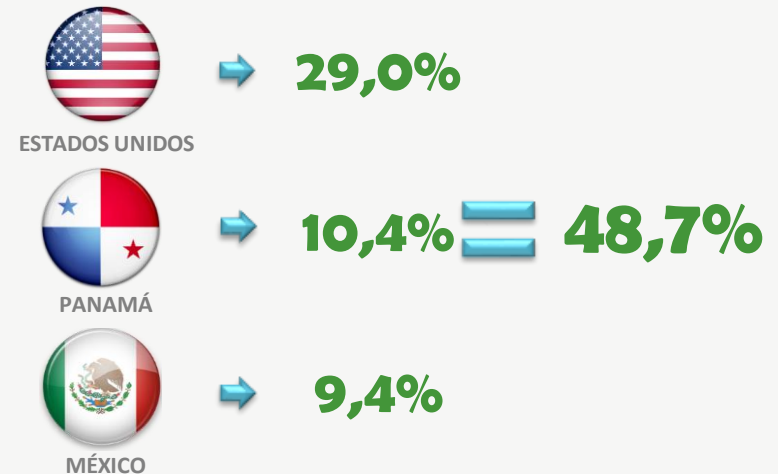



# Receptivo Total de Viajeros

(Febrero 2017)

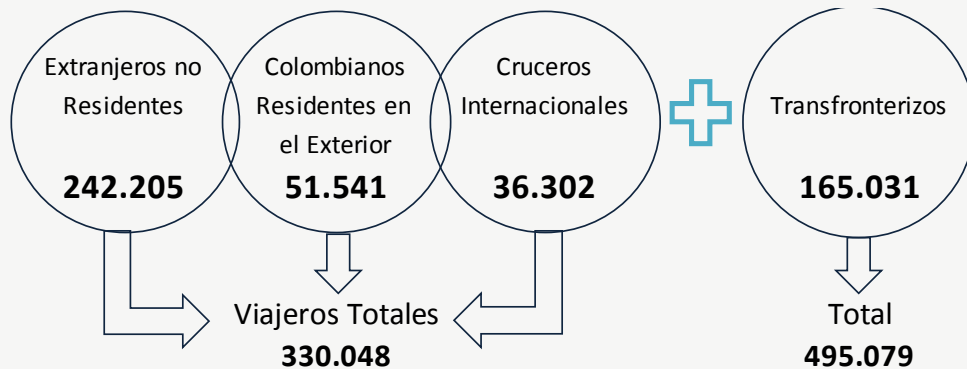

En el mes de Febrero, el receptivo total de viajeros fue mayor en 147.465 viajeros, lo que representa un aumento de 42,4%.

Los grupos de viajeros más representativos en el mes fueron: Extranjeros no Residentes (48,9%), seguido de Transfronterizos (33,3%) y Colombianos Residentes en el Exterior (10,4%).



Fuente: Migración Colombia y Puertos Nacionales. Cálculos OEE y Viceministerio de Turismo

# Receptivo Total de Viajeros

(Año Corrido)



Durante el periodo Ene-Feb el receptivo total de viajeros fue de 995.257, creciendo 41,4% en comparación con el año anterior, es decir que llegaron 291.381 viajeros más que en 2016.

Los viajeros clasificados como Extranjeros no residentes y Transfronterizos, son los más representativos para el periodo, participando con un 47,6% y 32,6% respectivamente; seguido de Colombianos residentes exterior con 10,0%.

|         |                                 | 2016           | 2017           | Var (%)      |
|---------|---------------------------------|----------------|----------------|--------------|
| Febrero | Extranjeros no residentes       | 206.868        | 242.205        | 17,1%        |
|         | Colombianos residentes exterior | 48.277         | 51.541         | 6,8%         |
|         | Cruceros internacionales*       | 34.698         | 36.302         | 4,6%         |
|         | Transfronterizos                | 57.771         | 165.031        | 185,7%       |
|         | <b>Total</b>                    | <b>347.614</b> | <b>495.079</b> | <b>42,4%</b> |
| Ene-Feb | Extranjeros no residentes       | 408.539        | 473.935        | 16,0%        |
|         | Colombianos residentes exterior | 94.707         | 99.202         | 4,7%         |
|         | Cruceros internacionales*       | 81.977         | 97.874         | 19,4%        |
|         | Transfronterizos                | 118.653        | 324.246        | 173,3%       |
|         | <b>Total</b>                    | <b>703.876</b> | <b>995.257</b> | <b>41,4%</b> |

Fuente: Migración Colombia, Puertos marítimos, Viceministerio de turismo. Cálculos OEE.

\* La cifra de cruceros internacionales corresponde al número de pasajeros

# Viajeros Extranjeros no residentes

(Receptivo total de viajeros)

| Tipo de Visa | 2016           | 2017           |                | Ene-Feb      |        |
|--------------|----------------|----------------|----------------|--------------|--------|
|              | Ene-Feb        | Ene-Feb        | Febrero        | % Var        | % Part |
| NOTUR        | 67.232         | 35.115         | 13.709         | -47,8%       | 7,4%   |
| TUR          | 341.307        | 438.820        | 228.496        | 28,6%        | 92,6%  |
| <b>Total</b> | <b>408.539</b> | <b>473.935</b> | <b>242.205</b> | <b>16,0%</b> |        |

Fuente: Migración Colombia, cálculos OEE

Durante el mes de Febrero, el receptivo de viajeros no residentes por tipo de visa TUR y NOTUR representó el 94,3% y 5,7% respectivamente del total de viajeros.

Para el periodo Ene-Feb de 2017 el tipo de visa turística registró un incremento de 28,6%, mientras que visa no turística registró una caída 47,8% respecto al año anterior.

Durante Ene-Feb, del total de llegadas de extranjeros no residentes, se registró que 273.084 viajeros eran hombres y 200.851 mujeres, creciendo 14,6% y 18,0% respectivamente, comparado con el año anterior.

Llegadas de extranjeros no residentes por género.  
Ene-Feb 2017

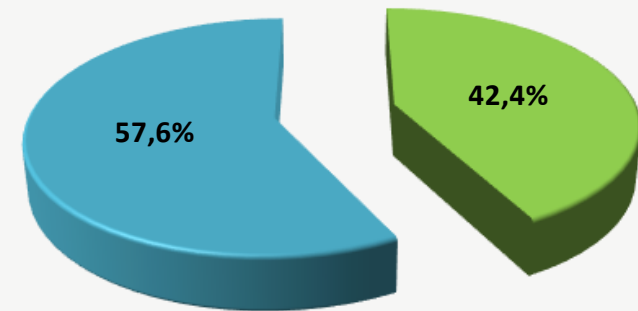

■ Mujeres ■ Hombres

Fuente: Migración Colombia, cálculos OEE

\*La participación corresponde al año corrido

# Departamento de destino

(Extranjeros no residentes)

Crecimiento de los 10 departamentos más representativos en el periodo

○ Departamentos de mayor crecimiento:

- Nariño: 275,4%
- Atlántico: 82,0%
- Norte de Santander: 70,0%

○ Departamentos de menor crecimiento:

- Antioquia: 4,9%
- Bolívar: 6,3%
- Valle del Cauca: 8,4%

○ Crecimiento total del periodo: 16,0%

| Departamento             | 2016           | 2017           |                | Ene-Feb      |
|--------------------------|----------------|----------------|----------------|--------------|
|                          | Ene-Feb        | Ene-Feb        | Febrero        | % Part       |
| Bogotá, D.C.             | 191.998        | 210.677        | 104.202        | 44,5%        |
| Bolívar                  | 72.901         | 77.466         | 42.062         | 16,3%        |
| Antioquia                | 51.448         | 53.992         | 27.715         | 11,4%        |
| Valle del Cauca          | 27.802         | 30.129         | 15.119         | 6,4%         |
| San Andrés y Providencia | 19.990         | 22.319         | 12.524         | 4,7%         |
| Atlántico                | 10.910         | 19.857         | 11.423         | 4,2%         |
| Nariño                   | 3.783          | 14.201         | 7.289          | 3,0%         |
| Norte de Santander       | 5.500          | 9.351          | 4.153          | 2,0%         |
| Magdalena                | 5.043          | 7.158          | 3.704          | 1,5%         |
| Santander                | 3.272          | 5.035          | 2.351          | 1,1%         |
| Otros                    | 15.892         | 23.750         | 11.663         | 5,0%         |
| <b>Total</b>             | <b>408.539</b> | <b>473.935</b> | <b>242.205</b> | <b>16,0%</b> |

Fuente: Migración Colombia, cálculos OEE.

Cifras organizadas último año corrido

# Colombianos residentes en el exterior

(Receptivo Total de Viajeros)



Durante Ene-Feb de 2017, de los 10 principales países de residencia, Reino Unido fue el único que presentó crecimiento y este fue de 3,7%.

En total, la llegada de colombianos residentes en el exterior cayó -57,4% durante los estos meses del año.

| País           | 2016           | 2017          |               | Ene-Feb |
|----------------|----------------|---------------|---------------|---------|
|                | Ene-Feb        | Ene-Feb       | Febrero       | % Part  |
| Estados Unidos | 103.600        | 47.900        | 25.399        | 48,3%   |
| España         | 21.276         | 8.619         | 4.214         | 8,7%    |
| Panamá         | 14.533         | 6.399         | 3.753         | 6,5%    |
| Canadá         | 11.301         | 4.557         | 2.072         | 4,6%    |
| Chile          | 11.289         | 3.862         | 1.906         | 3,9%    |
| Argentina      | 8.619          | 2.450         | 1.194         | 2,5%    |
| Venezuela      | 6.490          | 4.341         | 2.131         | 4,4%    |
| México         | 7.860          | 2.700         | 1.479         | 2,7%    |
| Ecuador        | 6.494          | 2.789         | 1.547         | 2,8%    |
| Reino Unido    | 9.737          | 10.093        | 839           | 10,2%   |
| Otros          | 31.781         | 5.492         | 7.007         | 5,5%    |
| <b>Total</b>   | <b>232.980</b> | <b>99.202</b> | <b>51.541</b> |         |

Fuente: Migración Colombia, cálculos OEE

\*Número de colombianos que ingresan a Colombia por país de residencia. Cifras organizadas por año corrido del último año.

# Cruceros Internacionales

(Receptivo total de viajeros)



|        |                          | 2016          | 2017          |               | Ene-Feb      |        |
|--------|--------------------------|---------------|---------------|---------------|--------------|--------|
|        |                          | Ene-Feb       | Ene-Feb       | Febrero       | % Var        | % Part |
| Puerto | San Andrés y Providencia | -             | -             | -             | 0,0%         | 0,0%   |
|        | Cartagena                | 53            | 54            | 18            | 1,9%         | 87,1%  |
|        | Santa Marta              | 8             | 8             | 3             | 0,0%         | 12,9%  |
|        | <b>Total Cruceros</b>    | <b>61</b>     | <b>62</b>     | <b>21</b>     | <b>1,6%</b>  |        |
| Puerto | San Andrés y Providencia | -             | -             | -             | 0,0%         | 0,0%   |
|        | Cartagena                | 76.086        | 90.846        | 33.462        | 19,4%        | 92,8%  |
|        | Santa Marta              | 5.891         | 7.028         | 2.840         | 19,3%        | 7,2%   |
|        | <b>Total Pasajeros</b>   | <b>81.977</b> | <b>97.874</b> | <b>36.302</b> | <b>19,4%</b> |        |

Fuente: Puertos de Cartagena, Santa Marta y San Andrés y Providencia, cálculos OEE

\*Se presenta el número de Cruceros que pasan por los principales puertos de Colombia y se discrimina por la cantidad de pasajeros en tránsito.

Durante Febrero se reportó un total de 21 cruceros internacionales con 36302 pasajeros.

En lo acumulado del año han llegado 62 cruceros, con un total de 97.874 pasajeros. Siendo Cartagena el puerto de mayor flujo de cruceros y pasajeros.

# Turismo Interno

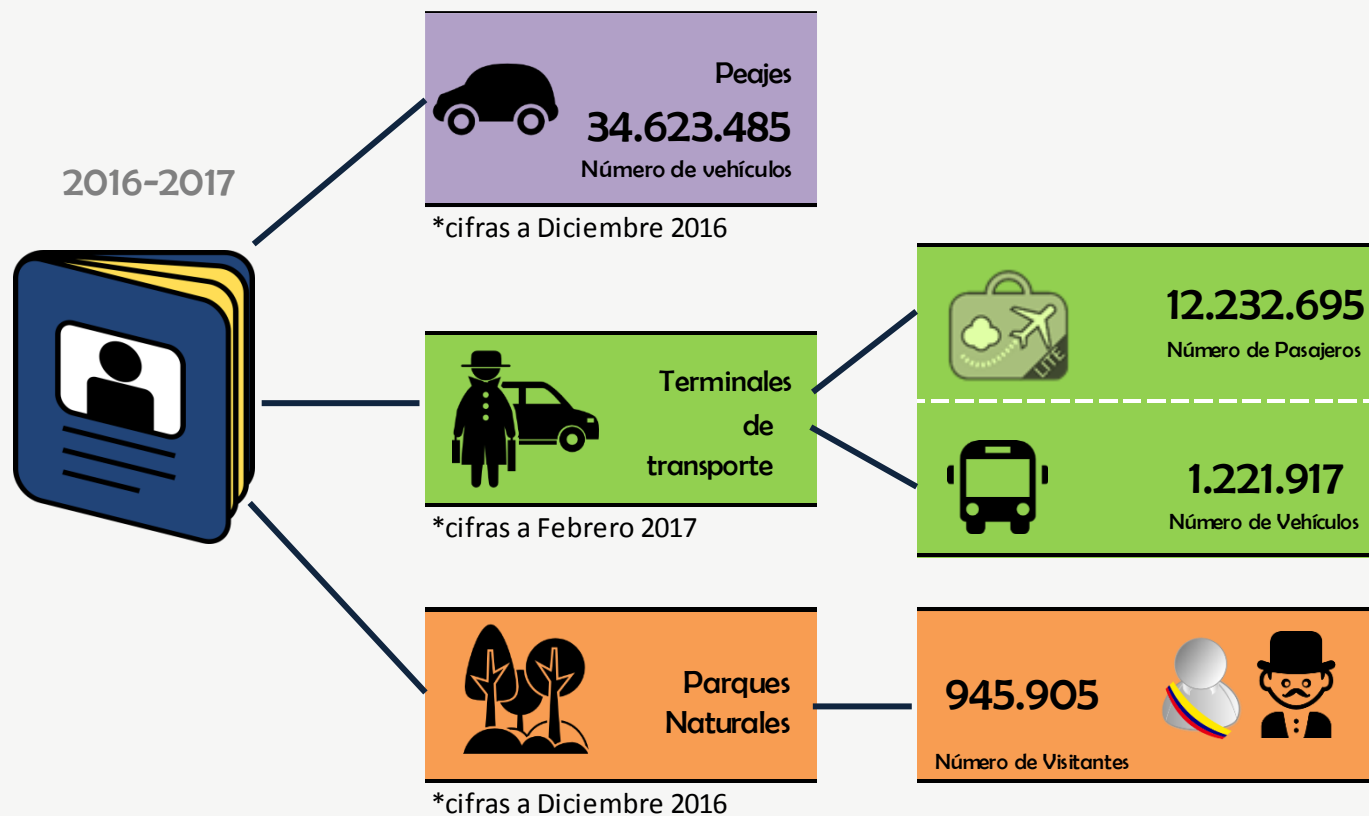

Fuente: INVIAS, Terminales, Parques Nacionales. Cálculos OEE.

# Principales Peajes

(Turismo Interno)

En Diciembre transitaron en total 2.819.638 vehículos por los peajes del país.

Para el periodo Ene-Dic transitaron 34.623.485 vehículos, siendo Cundinamarca (31,5%), Santander (14,2%) y Antioquia (11,4%) los departamentos más representativos.

En total se registró una caída de -21,9% en el flujo de vehículos en lo corrido del año.

Flujo de Vehículos por departamento. Ene-Dic 2015 - 2016

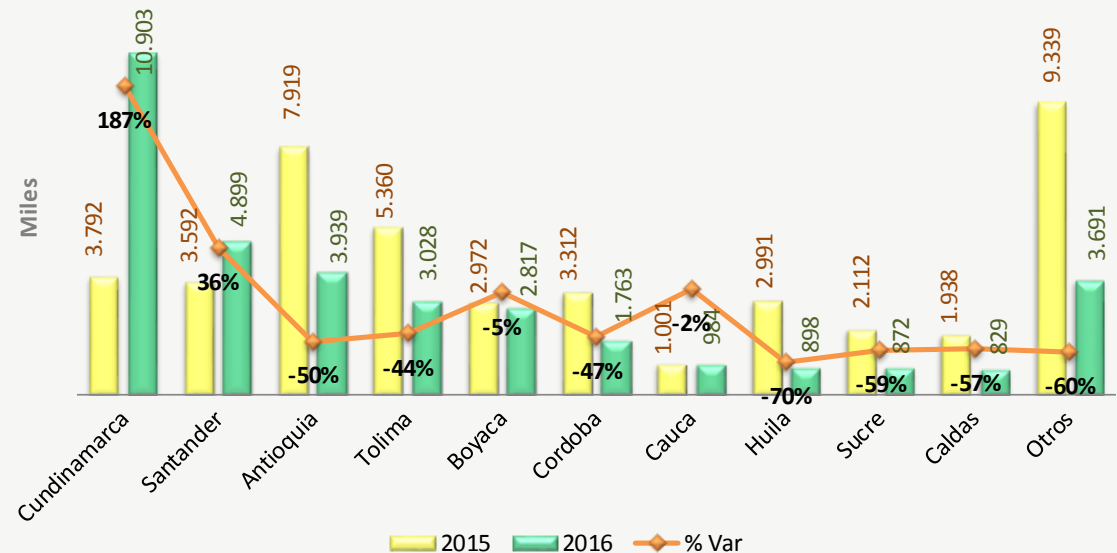

Fuente: INVIAS, cálculos OEE. Cifras organizadas por último mes registrado de 2015.



# Terminales de Transporte

## (Turismo Interno)



Número de vehículos que salen de los principales terminales

| Departamento  | 2016             | 2017             |                | Ene-Feb<br>% Var |
|---------------|------------------|------------------|----------------|------------------|
|               | Ene-Feb          | Ene-Feb          | Febrero        |                  |
| Cali          | 234.310          | 225.686          | 106.191        | -3,7%            |
| Bogotá, D.C.  | 202.936          | 197.750          | 85.249         | -2,6%            |
| Pereira**     |                  | 127.933          | 59.880         |                  |
| Villavicencio | 31.430           | 70.658           | 32.424         | 124,8%           |
| Popayán       | 69.876           | 67.582           | 31.035         | -3,3%            |
| Otros         | 998.466          | 532.308          | 206.096        | -46,7%           |
| <b>Total</b>  | <b>1.537.018</b> | <b>1.221.917</b> | <b>520.875</b> | <b>-20,5%</b>    |

Fuente: Terminales de Transporte, cálculos OEE. Cifras organizadas último mes

\*Para Febrero de las 28 terminales, se omiten 12 terminales en el mes ya que no se registraron datos.

\*\*No hay información disponible de la Terminal de Pereira en el año 2016.

La caída que se presenta en el flujo de vehículos y pasajeros se debe a que en Febrero solamente se reportan 16 de las 28 en total.

En el mes de Febrero en total se movilizaron 4.730.423 pasajeros por las principales terminales del país.

Las terminales con mayor circulación de pasajeros fueron:

Durante Ene-Feb (12.232.695)

- Cali: 1.961.821
- Bogotá, D.C.: 1.769.418
- Pereira\*\*: 1.167.223

# Ecoturismo

(Turismo Interno)

Parques naturales más visitados del país:

- Parque Corales del Rosario .  
846.164 personas: (58,5%)
- Parque Tayrona .  
391.442 personas: (27,1%)
- Parque Nevados.  
39.904 personas: (2,8%)



## Total de visitantes a parques naturales

|                    | Visitantes | 2015           | 2016   | %Var 16/15 |
|--------------------|------------|----------------|--------|------------|
|                    |            | <b>Mensual</b> |        |            |
| Noviembre          | 48.528     | 98.204         | 102,4% |            |
| Diciembre          | 110.882    | 148.959        | 34,3%  |            |
| % Var Mensual      | 128,5%     | 51,7%          |        |            |
| <b>Año Corrido</b> |            |                |        |            |
|                    |            | 2015           | 2016   |            |
| Ene-Nov            | 858.910    | 1.297.757      | 51,1%  |            |
| Ene-Dic            | 969.792    | 1.446.716      | 49,2%  |            |

Fuente: Parques Naturales Nacionales, Cálculos OEE

Nota: Se ajustan cifras del primer semestre de 2016. Cifras a Noviembre

# Motivos de Viaje

A partir de los datos de Migración Colombia, el motivo de viaje de mayor participación fue: Vacaciones, recreo y ocio 77,5% seguido de Negocios y motivos profesionales 13,5%. En lo corrido del año se presenta una caída de -28,1% de llegadas respecto al año anterior.



Motivos de Viaje- Clasificación Migración Colombia

| Motivo                             | 2016           |                | 2017           |               | Ene-Feb<br>% Var |
|------------------------------------|----------------|----------------|----------------|---------------|------------------|
|                                    | Ene-Feb        | Ene-Feb        | Febrero        |               |                  |
| 1_Vacaciones, recreo y ocio        | 486.828        | 367.294        | 190.452        | -24,6%        |                  |
| 9_Negocios y motivos profesionales | 81.587         | 64.071         | 33.395         | -21,5%        |                  |
| 8_Otros motivos                    | 76.507         | 31.152         | 13.292         | -59,3%        |                  |
| 3_Educación y formación            | 9.867          | 7.868          | 3.381          | -20,3%        |                  |
| 4_Salud y atención médica          | 2.913          | 2.592          | 1.317          | -11,0%        |                  |
| 7_Tránsito                         | 820            | 563            | 263            | -31,3%        |                  |
| 5_Religión y peregrinaciones       | 513            | 395            | 105            | -23,0%        |                  |
| 10_Trabajo                         | -              | -              | -              | -             |                  |
| 2_Visitas a familiares y amigos    | -              | -              | -              | -             |                  |
| 6_Compras                          | -              | -              | -              | -             |                  |
| <b>Total</b>                       | <b>659.035</b> | <b>473.935</b> | <b>242.205</b> | <b>-28,1%</b> |                  |

Fuente: Migración Colombia. Extranjeros no residentes. Cifras organizadas acumulado último año.

Según el DANE, los motivos de viaje más representativos en lo corrido del año 2017 fueron; Negocios y Ocio. Sin embargo, los motivos que cayeron comparado con 2016 fueron, Negocios (9,4%), Convención (2,2%) y Amercos\*\* (0,6%).



Motivos de Viaje- clasificación DANE - Enero 2017

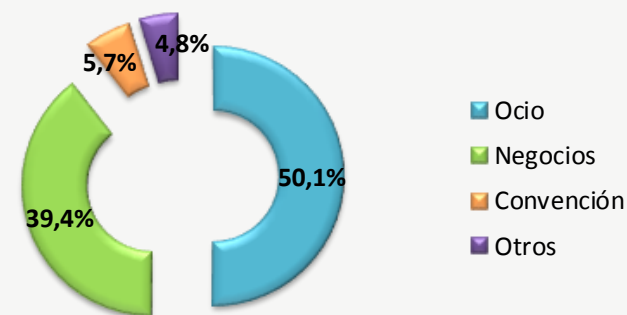

Fuente: Muestra mensual Hotelera (MMH)-DANE. Huespedes no residentes

\*Otros motivos incluyen ameracos y salud, las cifras se presentan año corrido

# Pasajeros Aéreos Internacionales

(Llegadas de vuelos Internacionales por principales aeropuertos)

| Aeropuerto                       | 2016           | 2017           | Enero  |             |
|----------------------------------|----------------|----------------|--------|-------------|
|                                  | Enero          | Enero          | % Part | % Var       |
| Bogota - Eldorado                | 337.177        | 360.157        | 65,7%  | 6,8%        |
| Rionegro - Jose M. Cordova       | 68.736         | 69.996         | 12,8%  | 1,8%        |
| Cali - Alfonso Bonilla Aragon    | 37.192         | 41.949         | 7,6%   | 12,8%       |
| Cartagena - Rafael Nuñez         | 29.921         | 33.508         | 6,1%   | 12,0%       |
| Barranquilla-E. Cortisoz         | 14.599         | 14.268         | 2,6%   | -2,3%       |
| Pereira - Matecañas              | 8.547          | 9.239          | 1,7%   | 8,1%        |
| San Andres-Gustavo Rojas Pinilla | 4.275          | 6.275          | 1,1%   | 46,8%       |
| Bucaramanga - Palonegro          | 4.627          | 4.133          | 0,8%   | -10,7%      |
| Armenia - El Eden                | 3.381          | 3.634          | 0,7%   | 7,5%        |
| Cucuta - Camilo Daza             | 2.206          | 1.819          | 0,3%   | -17,5%      |
| Otros                            | 2.887          | 3.442          | 0,6%   | 19,2%       |
| <b>Total</b>                     | <b>513.548</b> | <b>548.420</b> |        | <b>6,8%</b> |

Fuente: Aeronautica Civil, Cálculos OEE. La cifra corresponde a la suma de llegadas regulares de cada mes. Cifras organizadas acumulado último año.

El aeropuerto con mayor crecimiento en el número de llegadas internacionales correspondió a la ciudad de San Andres-Gustavo Rojas Pinilla (46,8%). Por su parte, el Aeropuerto de Cucuta - Camilo Daza presentó una caída de (17,5%)

# Pasajeros Aéreos Internacionales

## (Principales rutas por ciudad)

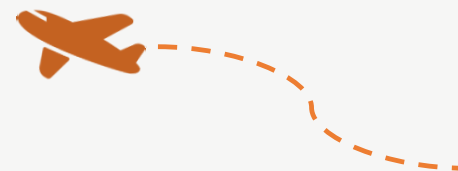

Las rutas más frecuentes, de acuerdo a llegadas de vuelos internacionales, son hacia Ciudad de Panamá, Miami y Madrid

Sin embargo, en lo corrido del año llegaron menos pasajeros provenientes de Miami (2,3%) y Ft Lauderdale(21,1%).

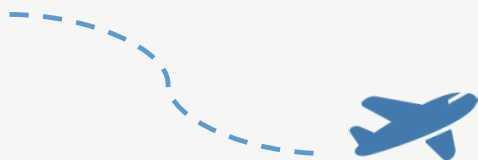

Rutas por ciudades aéreas internacionales

| Ciudad           | 2016           | 2017           | Enero  |             |
|------------------|----------------|----------------|--------|-------------|
|                  | Enero          | Enero          | % Part | % Var       |
| Ciudad de Panamá | 80.473         | 83.476         | 15%    | 4%          |
| Miami            | 51.767         | 50.581         | 9%     | -2%         |
| Madrid           | 24.595         | 32.671         | 6%     | 33%         |
| Ft Lauderdale    | 27.923         | 22.036         | 4%     | -21%        |
| Lima             | 23.134         | 26.447         | 5%     | 14%         |
| Otros            | 305.656        | 330.664        | 61%    | 8%          |
| <b>Total</b>     | <b>513.548</b> | <b>545.875</b> |        | <b>6,3%</b> |

Fuente: Aeronautica Civil, Cálculos OEE. Cifras organizadas acumulado último año

# Pasajeros Aéreos Nacionales

Los aeropuertos que registraron el mayor crecimiento durante Enero de 2017 fueron:

- Cali (13,1%)
- Rionegro (11,4%)
- San Andres (10,0%)
- Cartagena (6,9%)

| Aeropuerto                       | 2016             | 2017             | Enero  |       |
|----------------------------------|------------------|------------------|--------|-------|
|                                  | Enero            | Enero            | % Part | % Var |
| Bogota - Eldorado                | 749.045          | 747.101          | 37,3%  | -0,3% |
| Rionegro - Jose M. Cordova       | 225.617          | 251.242          | 12,5%  | 11,4% |
| Cartagena - Rafael Nuñez         | 166.815          | 178.264          | 8,9%   | 6,9%  |
| Cali - Alfonso Bonilla Aragon    | 156.010          | 176.461          | 8,8%   | 13,1% |
| Barranquilla-E. Cortissoz        | 101.471          | 101.640          | 5,1%   | 0,2%  |
| San Andres-Gustavo Rojas Pinilla | 73.691           | 81.054           | 4,0%   | 10,0% |
| Santa Marta - Simon Bolivar      | 71.418           | 74.706           | 3,7%   | 4,6%  |
| Bucaramanga - Palonegro          | 60.926           | 59.979           | 3,0%   | -1,6% |
| Pereira - Matecañas              | 50.355           | 48.488           | 2,4%   | -3,7% |
| Medellin - Olaya Herrera         | 42.978           | 45.898           | 2,3%   | 6,8%  |
| Otros Aeropuertos                | 243.364          | 238.980          | 11,9%  |       |
| <b>Total</b>                     | <b>1.941.690</b> | <b>2.003.813</b> |        | -     |

Fuente: Aeronautica Civil, Cálculos OEE. La cifra corresponde a la suma de llegadas regulares de cada mes. Cifras organizadas acumulado último año.

# Empleo y Ocupación Hotelera

Según COTELCO, el porcentaje de habitaciones ocupadas en Ene-Feb de 2017 fue de (50,5%), siendo San Andrés y Providencia el departamento con mayor ocupación (80,8%). Por su parte, la ocupación hotelera registrada por el DANE durante Enero fue 55,9%

Ocupación Hotelera - Cotelco

| Departamento             | 2016         | 2017         | Febrero      |              |
|--------------------------|--------------|--------------|--------------|--------------|
|                          | Ene-Feb      | Ene-Feb      | Febrero      | Var (pp)     |
| San Andrés y Providencia | 85,8%        | 80,8%        | 82,6%        | -4,95%       |
| Antioquia                | 71,8%        | 67,0%        | 68,8%        | -4,83%       |
| Bolívar                  | 68,9%        | 66,6%        | 65,7%        | -2,32%       |
| <b>Total (1)</b>         | <b>50,2%</b> | <b>50,5%</b> | <b>50,0%</b> | <b>0,35%</b> |

Ocupación Hotelera -Dane (MMH)

| Total (2) | 2016  | 2017  | Enero    |
|-----------|-------|-------|----------|
|           | Enero | Enero | Var (pp) |
|           | 53,7% | 55,9% | 2,3%     |

Fuente: DANE, Cotelco

(1) Cifras según la muestra de COTELCO. (2) Cifras según DANE

\*\*pp: Puntos porcentuales

Para Nov -Ene de 2017, el empleo del sector creció 1,2%; su participación fue de 27,8% sobre el total de ocupados. Por su parte durante Enero del mismo año, la Var. Anual de personas ocupadas cayó -2,7 p.p, siendo 2,8% en 2016 y 0,1% en 2017.

Empleo en el Sector - Trim móvil Nov -Ene

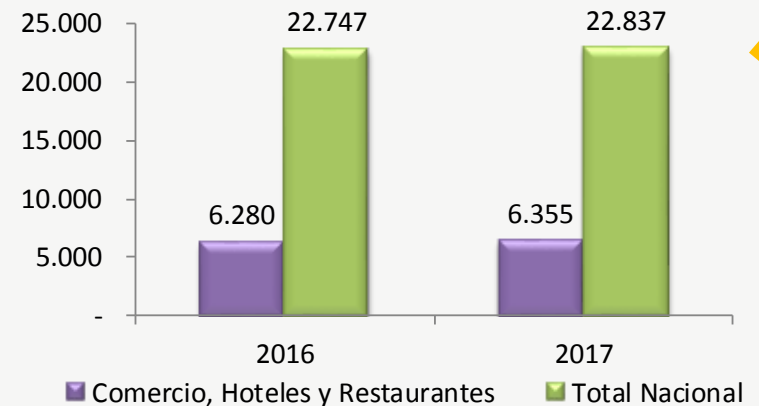

Fuente: DANE, MMH y Gran encuesta integrada de los hogares.

# Pronósticos del Sector

## Pronóstico de Viajeros Extranjeros no Residentes

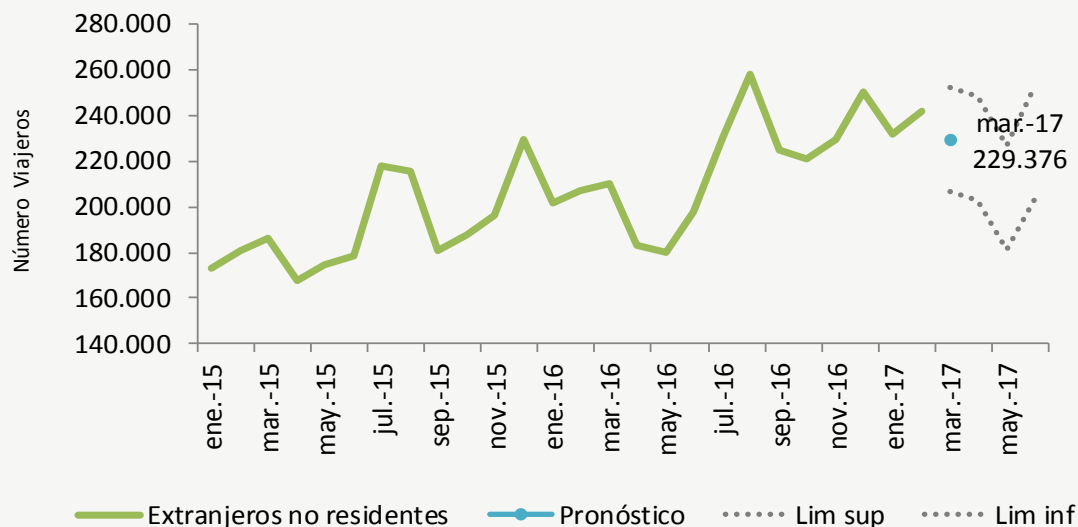

Acerca del número de entradas de extranjeros no residentes, se espera que para marzo lleguen 229.376 viajeros, lo que indica un aumento de 9,2% respecto al mismo mes del año anterior, y una caída de 5,3% respecto a febrero de 2017.

Fuente: Migración Colombia. Estimación Oficina de Estudios Económicos (OEE)- MinCIT





# Gracias

**Oficina de Estudios Económicos**

**Lorena Andrea López Barrera**



[llopezb@mincit.gov.co](mailto:llopezb@mincit.gov.co)

